

NARCISSORUM NOTULÆ, XLII



Francisco Javier FERNÁNDEZ CASAS

Fontqueria 56(46): 453-458 [seorsim: 1-6]
LA GUARDA (Campanario, Badajoz), 28-II-2016

FONTQUERIA is a series of botanical publications without administrative affiliation. It publishes original works in Botany, particularly those that are of interest to the editors. Its publications are in any language, the only limitation being the ability of the editorial team.

Accredited with the *International Association for Plant Taxonomy* for the purpose of registration of new non-fungal plant names.

PRODUCTION

Database consultant: Ambrosio VALTAJEROS POBAR
Typesetting: Ulpiano SOUTO MANDELOS
Screen operators: Samuel FARENA SUBENULLS, Emilio NESTARES SANTAINÉS
Preprinting: Sonja MALDÍ RESTREPO, Demetrio ONCALA VILLARRASO

DISTRIBUTION

Postal distribution: Contact the editor
Mail for electronic distribution: Fontqueria@yahoo.com

Imagen de cubierta

Narcissus × palentinus Fdez. Casas (2016). Fotografía de un detalle del pliego *S. Patino Sánchez, P. M. Uribe-Echebarria Díaz & J. Valencia Janices, s/n, 17-III-1990* (VIT 79339, holo-; typus *N. × palentinus*).

EDITOR

Francisco Javier FERNÁNDEZ CASAS. Madrid (MA)

EDITING CONSULTANTS for this fascicle

José María PIZARRO DOMÍNGUEZ (MAF)

María Eugenia RON ÁLVAREZ (MACB)

ISSN: 0212-0623

Depósito legal: M-29282-1982

NARCISSORUM NOTULÆ, XLII

Francisco Javier FERNÁNDEZ CASAS

Reyes Huertas, 5. La Guarda (Campanario, Badajoz): fjfcasas@yahoo.com

FERNÁNDEZ CASAS, F. J. (28-ii-2016). Narcissorum notulæ, XLII. *Fontqueria* 56(46): 453-458 [seorsim: 1-6].

Keywords. Systematics, Nomenclature, New Nothospecies; *Narcissus* Linnaeus, sect. \times *Bulbissi* Fernández Casas (1984), (*Amaryllidaceæ*). Spain (Palencia).

Abstract. Notes on the systematics and nomenclature of the genus *Narcissus* Linnaeus (*Amaryllidaceæ*). A new hybrid species *N. \times palentinus* Fernández Casas (2016): *N. asturiensis* (Jordan) Pugsley (1932) \times *N. turgidus* Salisbury (1796), is described from Palencia province.

Zusammenfassung. Notizen zu Systematik und Nomenklatur der Gattung *Narcissus* Linnaeus (*Amaryllidaceæ*). Eine neue hybride Art, *N. \times palentinus* Fernández Casas (2016): *N. asturiensis* (Jordan) Pugsley (1932) \times *N. turgidus* Salisbury (1796), wird als neu beschrieben aus Palencia (Spanien).

Résumé. Notes systématiques et nomenclaturales au sujet du genre *Narcissus* Linnaeus (*Amaryllidaceæ*). Une espèce hybride, *N. \times palentinus* Fernández Casas (2016): *N. asturiensis* (Jordan) Pugsley (1932) \times *N. turgidus* Salisbury (1796), est décrit comme nouvelle, d'Espagne (Palencia).

Resumo. Notas sistemáticas e nomenclaturais sobre o género *Narcissus* Linnaeus (*Amaryllidaceæ*). Uma nova espécie híbrida é descrita, *N. \times palentinus* Fernández Casas (2016): *N. asturiensis* (Jordan) Pugsley (1932) \times *N. turgidus* Salisbury (1796), na província de Palencia (Espanha).

Resumen. Notas sistemáticas y nomenclaturales acerca del género *Narcissus* Linnaeus (*Amaryllidaceæ*). Se describe una especie híbrida nueva, *N. \times palentinus* Fernández Casas (2016): *N. asturiensis* (Jordan) Pugsley (1932) \times *N. turgidus* Salisbury (1796), de la provincia de Palencia (España).

Prosigue trabajosamente la retahila de apuntes poco conexos acerca del género *Narcissus* (*Amaryllidaceæ*); véase nuestra última publicación que abundó en el tema, F. J. FERNÁNDEZ CASAS (27-ii-2016).

Proponemos hoy un nuevo mestizo natural entre *Narcissus asturiensis* (Jordan) Pugsley (1932) y *N. turgidus* Salisbury (1796), sect. \times *Bulbissii* Fernández Casas, *Fontqueria* 6: 36, nº 34 (23-x-1984) [sect. *Bulbocodii* (Salisbury) De Candolle (1815) \times sect. *Pseudonarcissi* De Candolle (1815)].

LAS ESPECIES GENERATRICES del mestizo

Narcissus asturiensis (Jordan) Pugsley (1932) es una especie que se dispone en la sección *Pseudo-Narcissi* De Candolle (1815), series *Asturiensis* Fdez. Casas (2010), y que es sinónima de *N. Lagoi* Merino (1909); tal especie se ha relacionado frecuentemente con *N. minor* Linnaeus (1762). Por haber sido descrita la especie linneana de cultivo (y sin información cierta acerca de su procedencia), por ser su descripción insuficiente, y por la escasez de materiales tipo, su adscripción a cualquier material silvestre resulta problemática, para nosotros por lo menos, y en consecuencia las soluciones son tan variadas como las voluntades de los sistemáticos que nos hemos ocupado del tema. Herbert William PUGSLEY (1933; 1939) parece relacionar la estirpe linneana con los verdaderos *Pseudonarcissi*, *N. minor* sería para él una forma enana, similar a su *N. provin-*

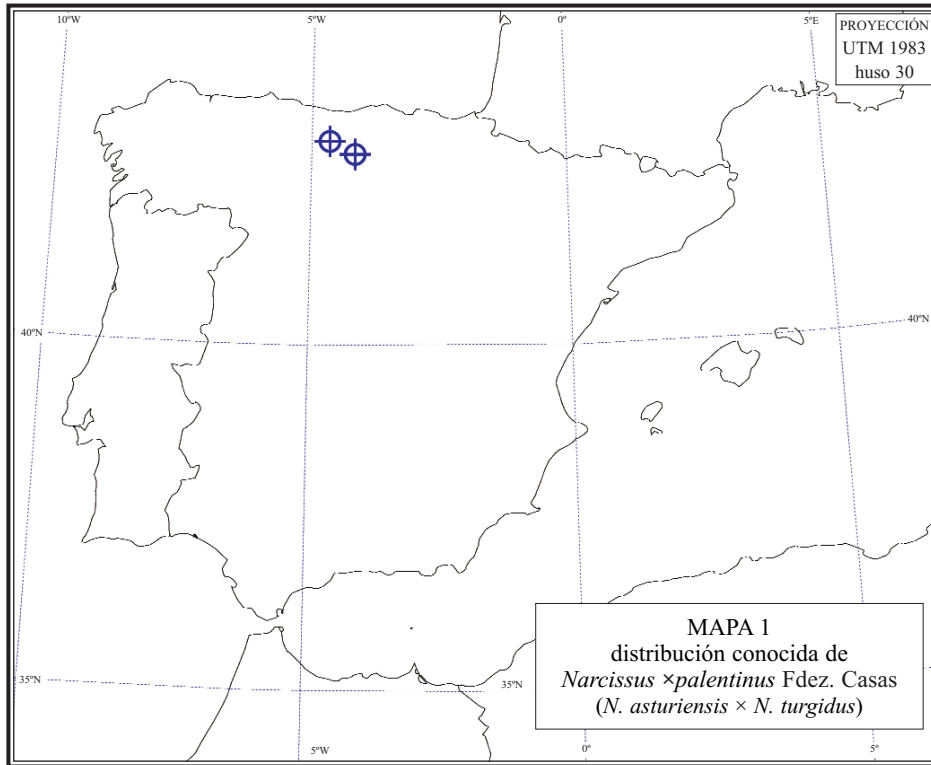

cialis Pugsley (1939). Sí que existe una forma de llegar a conocer, de forma relativamente segura, cuál es la vera naturaleza del tipo de *N. minor* que se conserva en el herbario de Linneo, pero sería de forma invasiva, ciertamente. Hay otra forma de averiguarlo, aunque la veo alejada de mi competencia profesional, la describo. Como H. W. PUGSLEY consiguió identificar y seguir el rastro de los cultivos que sirvieron a Carl von LINNÉ para describir su taxo, pues bastaría volver a identificarlos, que probablemente existan todavía, donde él los señaló; no está a mi alcance, ciertamente, pero no es inalcanzable para botánicos de otra orientación.

Narcissus turgidus Salisbury (1796) es taxo bien conocido del cual hemos hecho una breve semblanza en el tomo anterior de esta saga, y que todavía nos parece suficiente como presentación, por lo que nos remitimos a la publicación previa F. J. FERNÁNDEZ CASAS (27-ii-2016: 448).

42 ***Narcissus* ×*palentinus*** Fernández Casas, Fontqueria 56(46): 454s, n° 42 (28-ii-2016), **hybr. nov.**

= *Narcissus asturiensis* (Jordan) Pugsley (1933) × *N. turgidus* Salisbury (1796)

– *Narcissus* Linnaeus sect. ×*Bulbisia* Fernández Casas, Fontqueria 6: 36, n° 34 (23-x-1984)

INDICATIO LOCOTYPICA: Hs, Palencia, «Valle de Valdelucio: Monte Valcabado, 30TVN0937, 1220 m. Pastos sobre calizas; prebrezal con *Genista occidentalis*»; «Alba de los Cardaños: hacia Triollo, 30TUN65, 1300 m. Pastos entre piornal»

TYPUS: S. Patino Sánchez, P. M. Uribe-Echebarria Díaz & J. Valencia Janices, s/n, 17-III-1990

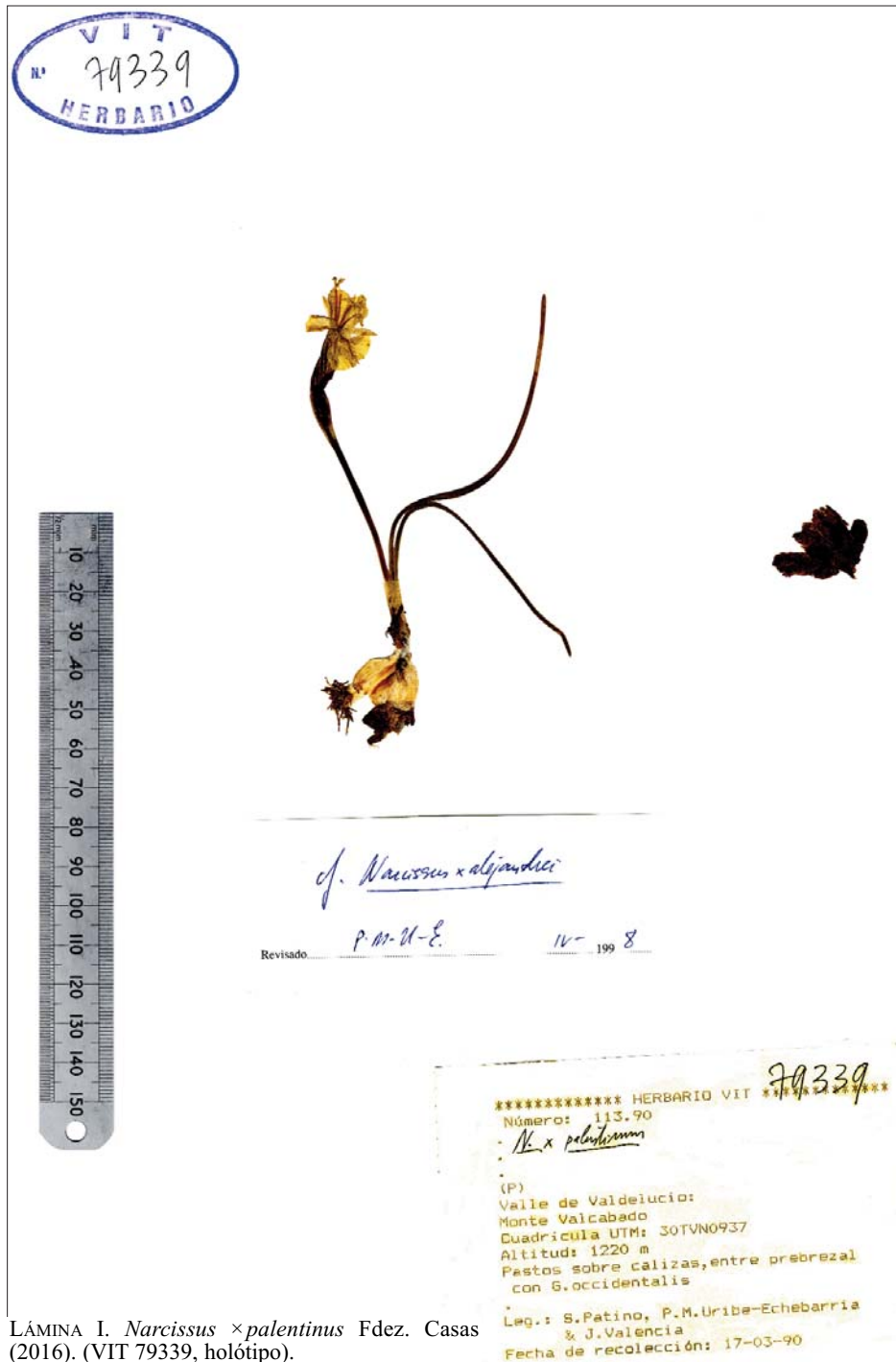



LÁMINA II. *Narcissus* × *palentinus* Fdez. Casas (2016). a) La colección de Alba de los Cardaños (VIT 8664, isótipo). b) Ampliación de la túnica de (VIT 79339 holótipo). c) Hoja ampliada de (VIT 8664, isótipo).



LÁMINA III. *Narcissus* × *palentinus* Fdez. Casas (2016). a) Flor por ambos lados (VIT 8664, isótipo). b) Flor por ambos lados (VIT 79339, holótipo).

(VIT 79339, holo-); *C. Aseginolaza Iparraguirre, P. M. Uribe-Echebarría Díaz & P. Urrutia Uriarte, s/n, 21-IV-1992* (VIT 8664, iso-)

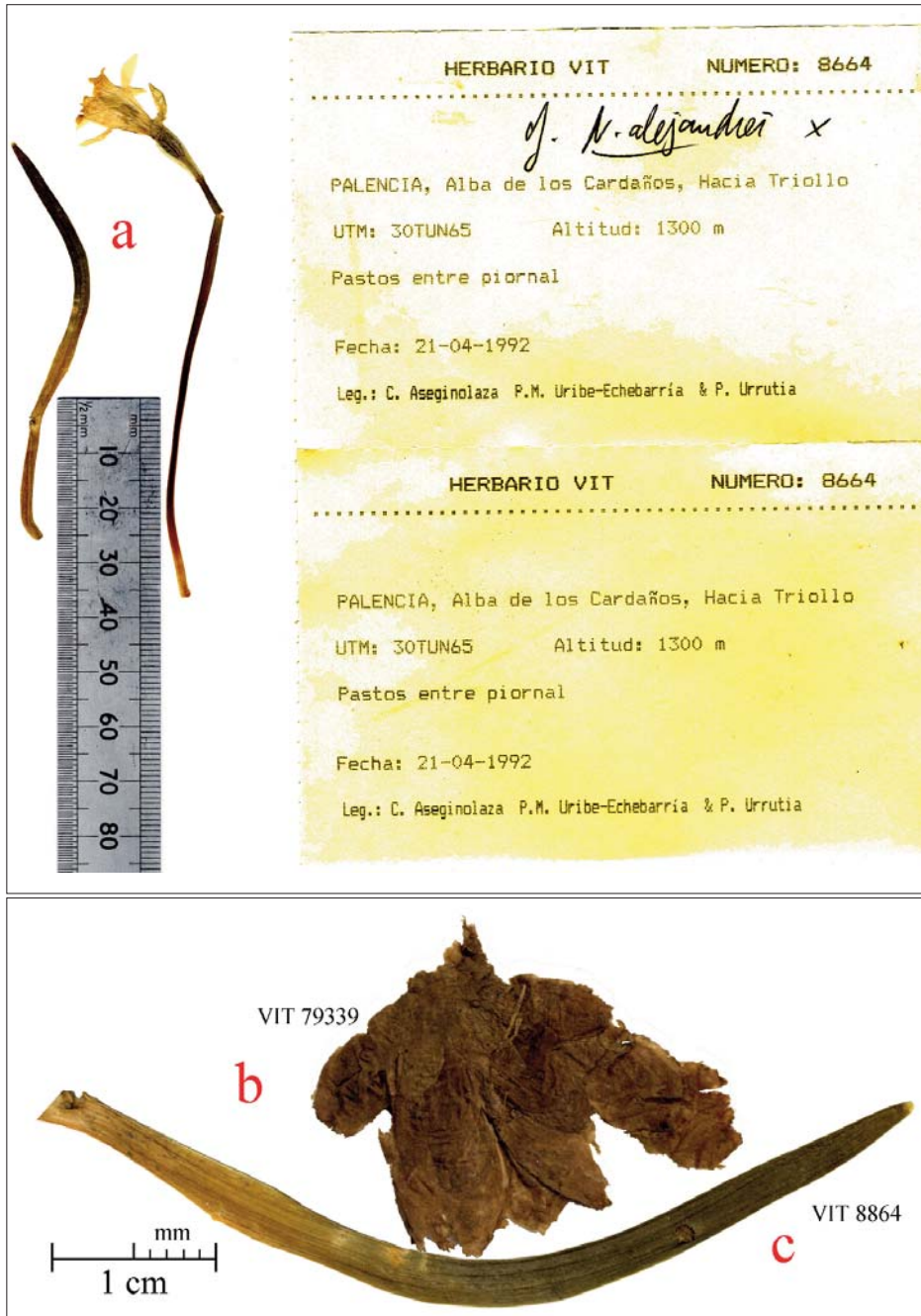
ILLUSTR.: Laminæ nostræ i, pag. 455; tab. ii, pag. 456; tab. iii, pag. 457.

DISTR. GEOGR.: Hispania (Palencia). Tabula i, pag. 454.

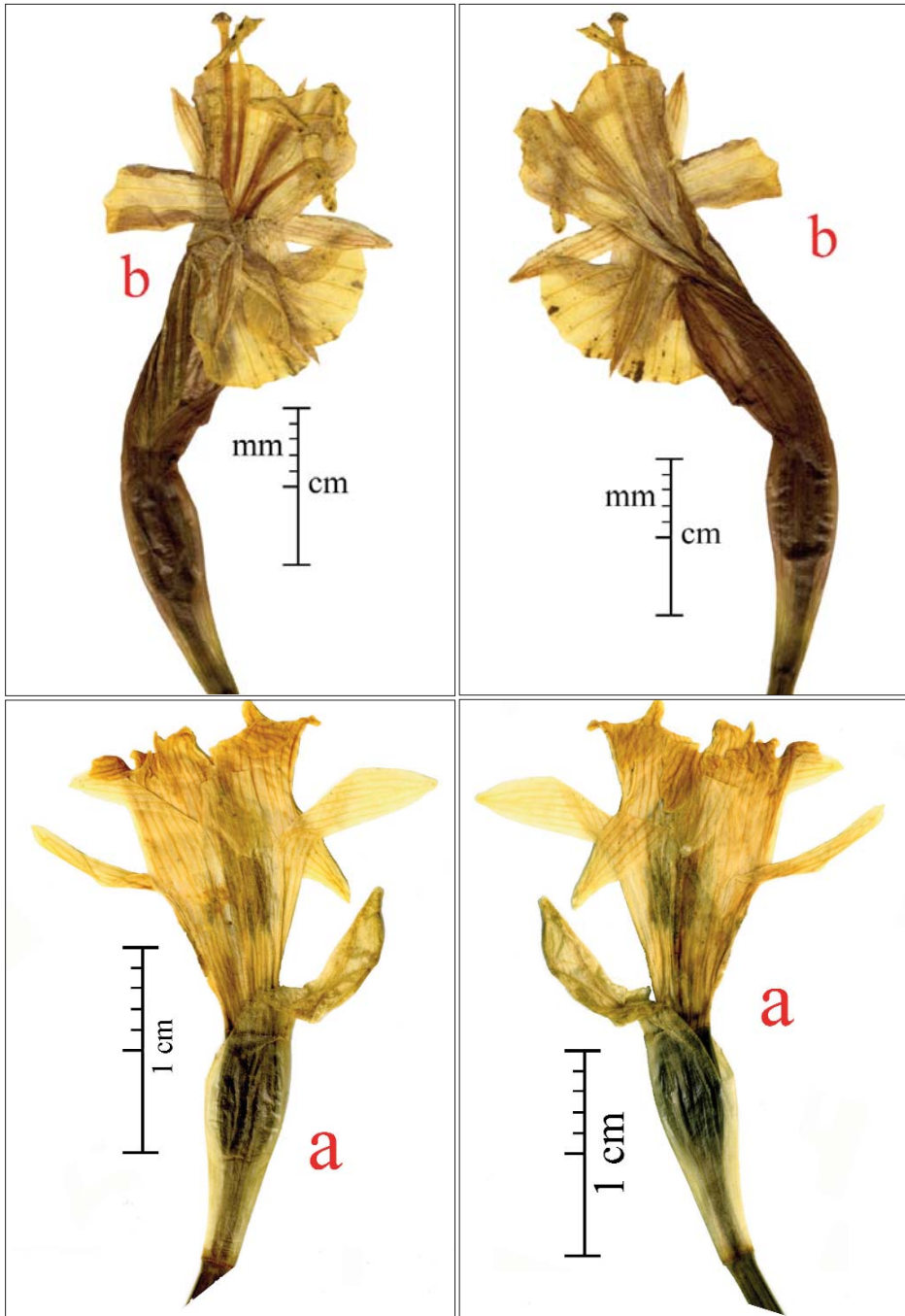
ABBREVIATA DIAGNOSIS vel character essentialis

Narcissus inter *N. asturiensem* et *N. turgidum* valde intermedius, verisimiliter ex hybridatione harum specierum ortus. Quoad corona cremeo flaviuscula neque perspicue lutea a *N. asturiense* primo visu differt. Flore unico, 5-6 mm pedunculatum. Staminibus plus minusve inordinatim digestis.

ORIGEN DEL RESTRICTIVO notoespecífico y su prosodia

Palentinus, -a, -um es un adjetivo (en nominativo, género masculino, para concordar con *Narcissus*); se trata del gentilicio latinizado de la provincia de Palencia, de donde proceden las dos colecciones conocidas del mesto. El restrictivo específico es una voz paroxítona, y por tanto se pronuncia llana, pa-len-tí-nus.

HS, PALENCIA:

30TUN65 42.95°, -004.65°; «Alba de los Cardaños: hacia Triollo, 30TUN65, 1300 m. Pastos entre piornal», *C. Aseginolaza Iparraguirre, P. M. Uribe-Echebarría Díaz & P. Urrutia Uriarte, s/n, 21-IV-1992* (VIT 8664, iso-; typus *N. ×palentinus*). Señalada por los colectores como híbrido.

30TVN03 42.77°, -004.16°; VN0937, «Valle de Valdelucio: Monte Valcabado, 30TVN0937, 1220 m. Pastos sobre calizas; prebrezal con *Genista occidentalis*», *S. Patino Sánchez, P. M. Uribe-Echebarría Díaz & J. Valencia Janices, s/n, 17-III-1990* (VIT 79339, holo-; typus *N. ×palentinus*).

AGRADECIMIENTOS

A los responsables del herbario VIT (Museo de Ciencias Naturales de Álava) quienes prestaron sus colecciones al Real Jardín Botánico de Madrid (MA), donde tuve ocasión de estudiarlas.

REFERENCIAS BIBLIOGRÁFICAS

FERNÁNDEZ CASAS, F. J. (27-ii-2016). *Narcissorum notulæ*, XLI. *Fontqueria* 56(44): 447-452 [seorsim: 1-6].

PUGSLEY, H. W. (1933). A Monograph of *Narcissus* subgenus *Ajax*. *J. Roy. Hort. Soc.* 58(1): 17-93.

PUGSLEY, H. W. (1939). Notes on *Narcissi*. *J. Bot.* 77: 333-337.