

NARCISSORUM NOTULÆ, XLI

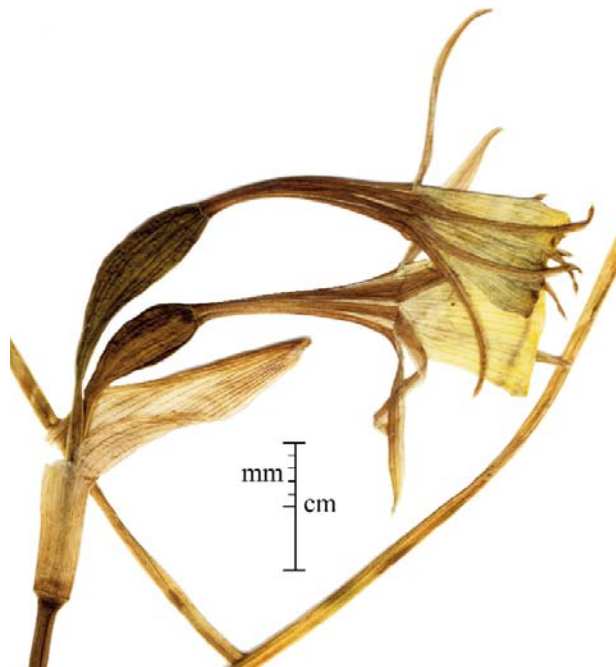

Francisco Javier FERNÁNDEZ CASAS

Fontqueria 56(45): 447-452 [seorsim: 1-6]
LA GUARDA (Campanario, Badajoz), 27-II-2016

FONTQUERIA is a series of botanical publications without administrative affiliation. It publishes original works in Botany, particularly those that are of interest to the editors. Its publications are in any language, the only limitation being the ability of the editorial team.

Accredited with the *International Association for Plant Taxonomy* for the purpose of registration of new non-fungal plant names.

PRODUCTION

Database consultant: Ambrosio VALTAJEROS POBAR
Typesetting: Ulpiano SOUTO MANDELOS
Screen operators: Samuel FARENA SUBENULLS, Emilio NESTARES SANTAINÉS
Preprinting: Sonja MALDÍ RESTREPO, Demetrio ONCALA VILLARRASO

DISTRIBUTION

Postal distribution: Contact the editor
Mail for electronic distribution: Fontqueria@yahoo.com

Imagen de cubierta

Narcissus × *Valdesii-Franzii* Fdez. Casas. Fotografía episcópica de un detalle del pliego SALA 7254, (=SALAF 7253), iso-; typus.

EDITOR

Francisco Javier FERNÁNDEZ CASAS. Madrid (MA)

EDITING CONSULTANTS for this fascicle

José María PIZARRO DOMÍNGUEZ (MAF)

María Eugenia RON ÁLVAREZ (MACB)

ISSN: 0212-0623

Depósito legal: M-29282-1982

NARCISSORUM NOTULÆ, XLI

Francisco Javier FERNÁNDEZ CASAS

Reyes Huertas, 5. La Guarda (Campanario, Badajoz): fjfcasas@yahoo.com

FERNÁNDEZ CASAS, F. J. (27-ii-2016). Narcissorum notulæ, XLI. *Fontqueria* 56(45): 447-452 [seorsim: 1-6].

Keywords. Systematics, Nomenclature, New Nothospecies; *Narcissus* Linnaeus, sect. \times *Bulbomedes* Fernández Casas (1984), (*Amaryllidaceæ*). Spain (Cáceres).

Abstract. Notes on the systematics and nomenclature of the genus *Narcissus* Linnaeus (*Amaryllidaceæ*). A new hybrid species *N. \times Valdesii-Franzii* Fernández Casas (2016): *N. pulchellus* Salisbury (1796) \times *N. turgidus* Salisbury (1796), is described from Cáceres province.

Zusammenfassung. Notizen zu Systematik und Nomenklatur der Gattung *Narcissus* Linnaeus (*Amaryllidaceæ*). Eine neue hybride Art, *N. \times Valdesii-Franzii* Fernández Casas (2016): *N. pulchellus* Salisbury (1796) \times *N. turgidus* Salisbury (1796), wird als neu beschrieben aus Cáceres (Spanien).

Résumé. Notes systématiques et nomenclaturales au sujet du genre *Narcissus* Linnaeus (*Amaryllidaceæ*). Une espèce hybride, *N. \times Valdesii-Franzii* Fernández Casas (2016): *N. pulchellus* Salisbury (1796) \times *N. turgidus* Salisbury (1796), est décrit comme nouvelle, d'Espagne (Cáceres).

Resumo. Notas sistemáticas e nomenclaturais sobre o género *Narcissus* Linnaeus (*Amaryllidaceæ*). Uma nova espécie híbrida é descrita, *N. \times Valdesii-Franzii* Fernández Casas (2016): *N. pulchellus* Salisbury (1796) \times *N. turgidus* Salisbury (1796), na província de Cáceres (Espanha).

Resumen. Notas sistemáticas y nomenclaturales acerca del género *Narcissus* Linnaeus (*Amaryllidaceæ*). Se describe una especie híbrida nueva, *N. \times Valdesii-Franzii* Fernández Casas (2016): *N. pulchellus* Salisbury (1796) \times *N. turgidus* Salisbury (1796), de la provincia de Cáceres (España).

Prosigue sin cambios la secuencia irregular de apuntes acerca del género *Narcissus* (*Amaryllidaceæ*); véase nuestra última publicación sobre el mismo tema, F. J. FERNÁNDEZ CASAS & Á. GARROTE FLORENCIO (26-ii-2016).

Proponemos hoy un nuevo mestizo natural entre *Narcissus pulchellus* Salisbury (1796) y *N. turgidus* Salisbury (1796), sect. \times *Bulbomedes* Fernández Casas, *Fontqueria* 6: 36 (23-x-1984); sect. *Bulbocodii* (Salisbury) De Candolle (1815) \times sect. *Ganymedes* (Salisbury) Schultes f. in Schultes & Schultes f., *Syst. veg.* 7(2): 952, n° f: 32-37 (1830).

LAS ESPECIES GENERATRICES del mestizo

Narcissus pulchellus Salisbury (1796) es una especie de la sección *Ganymedes* (Salisbury) Schultes f. in Schultes & Schultes f. (1830). Se trata sólo de un nombre más antiguo para la especie que tanto se ha conocido como *Narcissus pallidulus* Graells (1854), nombre que siempre he preferido por tener patria conocida y no prestarse a dudas acerca de su identidad. En F. J. FERNÁNDEZ CASAS & J. M. MONTSERRAT i MARTÍ (26-vii-2014) se puede ver una pequeña puesta a punto sobre la especie, profusamente ilustrada, y toda su sección, relativamente maltratada desde el punto de vista sistemático, pese a su exiguo tamaño; comprende sólo cuatro taxos que hayamos podido reconocer de forma clara.

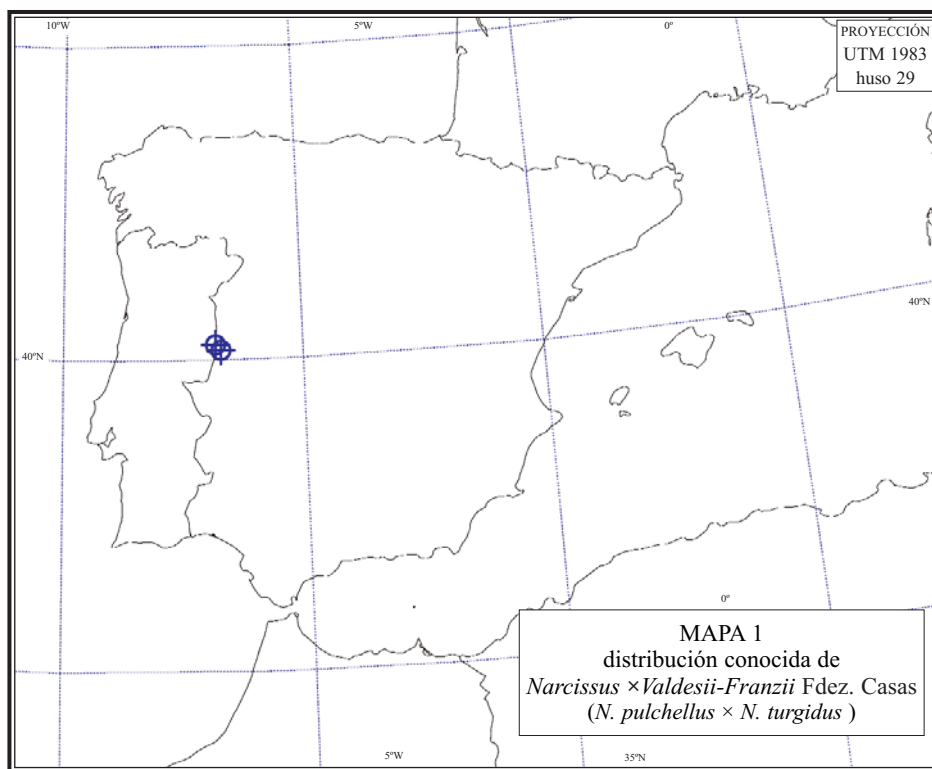

Narcissus turgidus Salisbury (1796) sólo es un nombre que suponemos prioritario para el bien conocido *N. Graellsii* Webb ex Graells (1854), el cual también se ha llamado *N. Lainzii* Barra Lázaro & G. López (1992) y todavía ha recibido varios nombres más. Es una pratense heliófila que se extiende por la submeseta norte, especialmente por las montañas que la limitan al norte y al sur, la Cordillera Cantábrica y el Sistema Central, ambos sistemas orográficos entendidos en sentido amplio.

Tal especie se reconoce sin dificultad en el campo por el color de sus flores, citrino o sulfúreo, su tubo muy largo y estrecho, con los estambres soldados en su base de una forma característica; la forma del estigma, y la anatomía foliar. El color es variable, casi no tiene mayor constante que la falta del color rojo que aportan los carotenos en otros taxos seccionales, pero los flavonoides (responsables del color amarillento) pueden abundar más o menos. Además, el color de estas flores sale modificado con frecuencia en las fotografías, pareciendo mucho más claro de lo que observamos en vivo; depende de la luz, natural o artificial, que se emplee.

41 ***Narcissus* × *Valdesii-Franzii*** Fernández Casas, Fontqueria 56(45): 448s, nº 41 (27-ii-2016), **hybr. nov.**

= *Narcissus pulchellus* Salisbury (1796) × *N. turgidus* Salisbury (1796)

– *Narcissus* Linnaeus sect. × *Bulbomedes* Fernández Casas, Fontqueria 6: 36 (23-x-1984)

INDICATIO LOCOTYPICA: Hs, Cáceres, 29TPE94, «entre Hoyos y Puerto de Hoyos. Pradera de siega»; «San Martín de Trevejo: por encima, hacia el Puerto de Santa Clara. Bordes de la carre-



LÁMINA I. *Narcissus × Valdesii-Franzii* Fdez. Casas (2016). M. Ladero Álvarez, A. Valdés Franzi & C. J. Valle Gutiérrez, s/n, 14-IV-1983SALA 68254 [SALAF 7254], isótipo).

TYPUS (iso-)

Narcissus × Valdesii-Franzii Fernández Casas, hybr. nov.
 = *N. pulchellus* Salisbury (1796) × *Narcissus turgidus* Salisbury (1796)

Hs. CÁCERES:
 29TPE85 40.24° -096.83°; «San Martín de Trevejo: por encima, hacia el Puerto de Santa Clara. Bordes de la carretera, escobonales». M. Ladero Álvarez, A. Valdés Franzi & C. J. Valle Gutiérrez, s/n, 14-IV-1983 (SALA 68254 [SALAF 7254]).

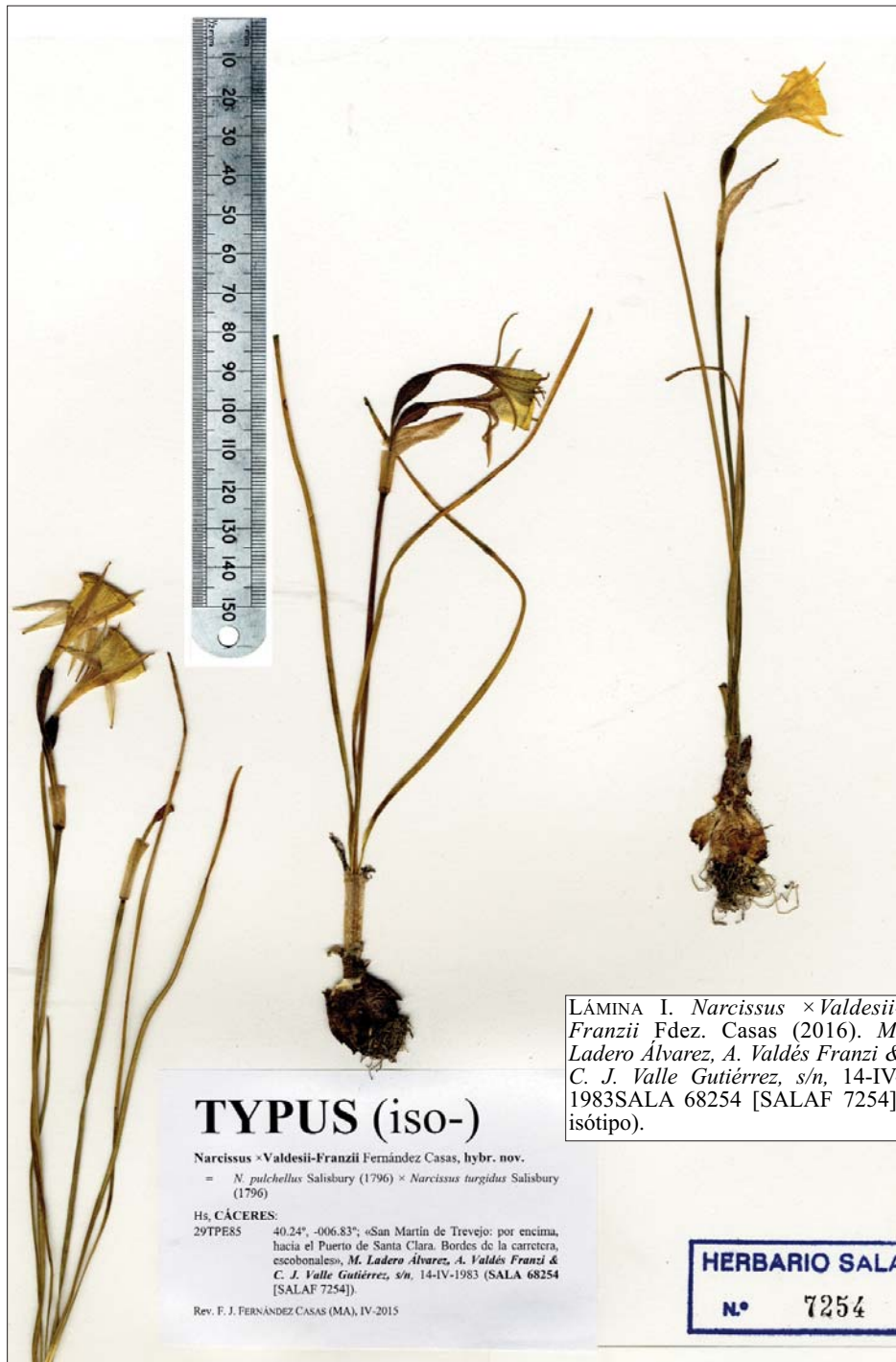
Rev. F. J. FERNÁNDEZ CASAS (MA), IV-2015

HERBARIO SALA
 N° 7254



LÁMINA II. *Narcissus × Valdesii-Franzii* Fdez. Casas (2016). A. Valdés Franzi s/n, 05-III-1978 (SALA 68253 [SALAF 7253], holótipo).



LÁMINA III. *Narcissus* × *Valdesii-Franzii* Fdez. Casas (2016). b) Detalle de las flores de *M. Ladero Álvarez*, *A. Valdés Franzi* & *C. J. Valle Gutiérrez*, *s/n*, 14-IV-1983SALA 68254 [SALAF 7254], isótipo). (SALA 7254 [SALAF 7253], isótipo). b) Detalle de las flores de *A. Valdés Franzi s/n*, 05-III-1978 (SALA 68253 [SALAF 7253], holótipo).

tera, escobonales»

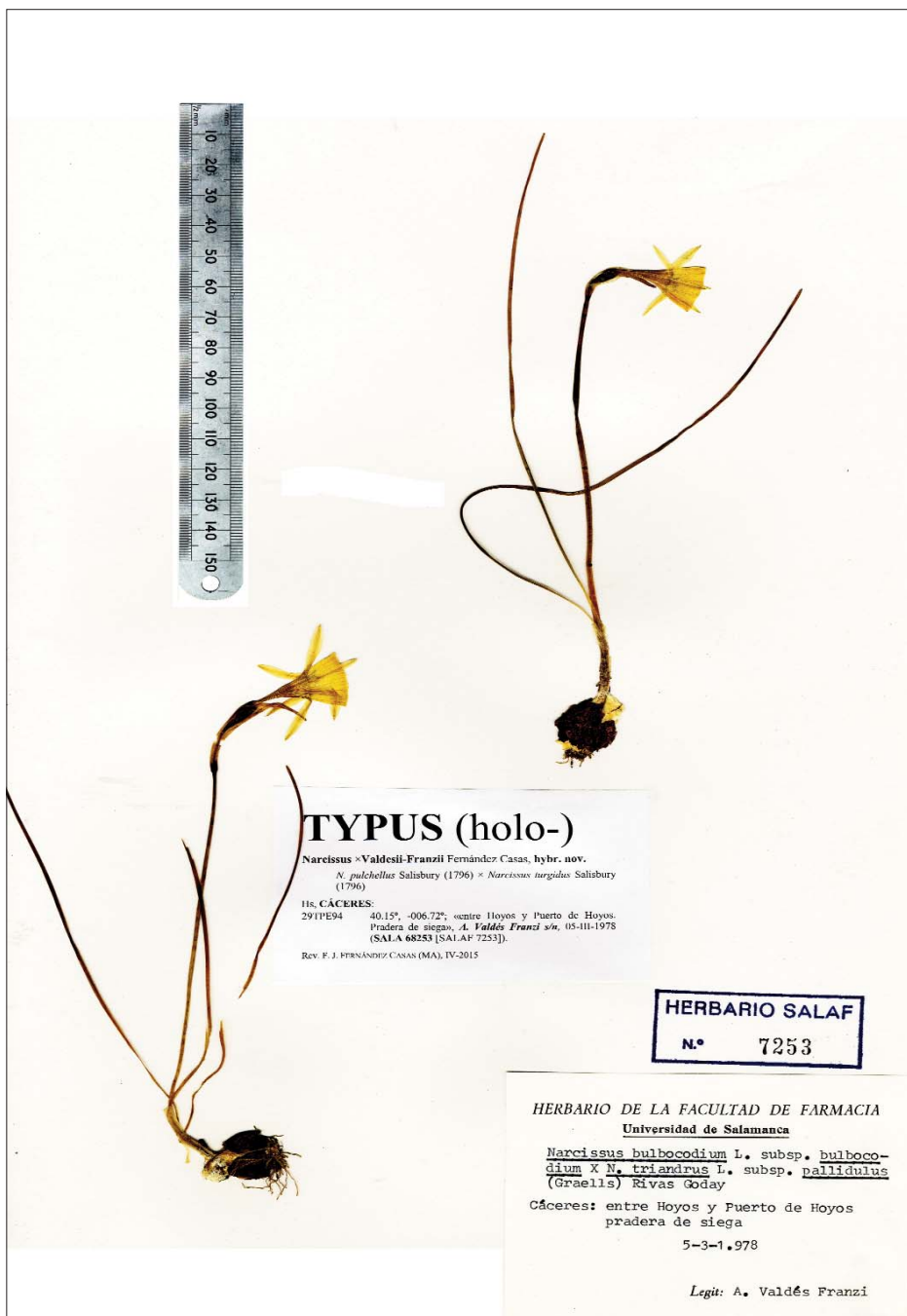
TYPUS: *A. Valdés Franzi s/n*, 05-III-1978 (SALA 68253 [SALAF 7253], holo-); *M. Ladero Álvarez, A. Valdés Franzi & C. J. Valle Gutiérrez, s/n*, 14-IV-1983 (SALA 68254 [SALAF 7254], iso-)

ILLUSTR.: Laminæ nostræ i, pag. 449; tab. ii, pag. 450; tab. iii, pag. 451.

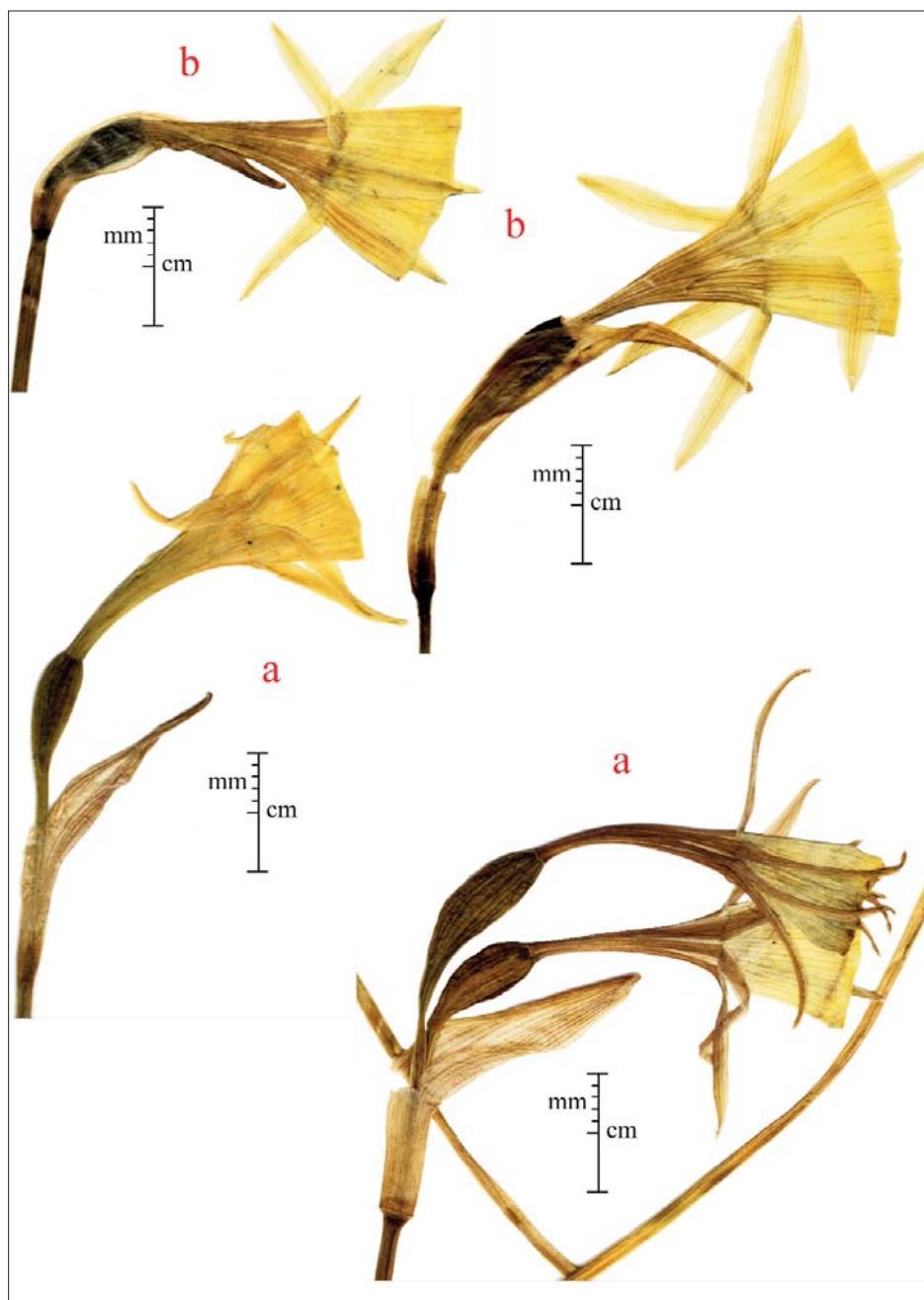
DISTR. GEOGR.: Hispania (Cáceres). Tabula i, pag. 448.

ABBREVIATA DIAGNOSIS vel character essentialis

Narcissus inter *N. pulchellum* et *N. turgidum* valde intermedius, verisimiliter ex hybridatione harum specierum ortus; quoad magnitudine corona intermedia, neque minima vel magna ab duobus speciebus discrepat. Foliis tres in unoquoque scapo; pedunculis elongatis; floribus 1-2.

ORIGEN DEL RESTRICTIVO notoespecífico y su prosodia

El restrictivo del mesteo, *Valdesii-Franzii*, se toma de los apellidos de su protocolector, juntos con un guión y declinados en genitivo, tal y como si de palabras latinas se tratase. Arturo VALDÉS FRANZI, catedrático de Instituto primero y de Escuela Universitaria más tarde, es un destacado botánico bien ligado a la región extremadana y salmantina. Se trata de dos voces proparoxítonas, que se pronuncian por tanto esdrújulas, Val-dé-si-i-Frán-zi-i.

HS, CÁCERES:

29TPE85 40.24°, -006.83°; «San Martín de Trevejo: por encima, hacia el Puerto de Santa Clara. Bordes de la carretera, escobonales», *M. Ladero Álvarez, A. Valdés Franzi & C. J. Valle Gutiérrez, s/n*, 14-IV-1983 (SALA 68254 [SALAF 7254], iso-; typus *N. × Valdesii-Franzii*). Identificado en la etiqueta como *N. Bulbocodium* subsp. *Bulbocodium × N. triandrus* subsp. *pallidulus*.

29TPE94 40.15°, -006.72°; «entre Hoyos y Puerto de Hoyos. Pradera de siega», *A. Valdés Franzi s/n*, 05-III-1978 (SALA 68253 [SALAF 7253], holo-; typus *N. × Valdesii-Franzii*).

AGRADECIMIENTOS

A los responsables del herbario SALA (Universidad de Salamanca) quienes prestaron sus colecciones al Real Jardín Botánico de Madrid (MA), donde pude estudiarlas.

REFERENCIAS BIBLIOGRÁFICAS

FERNÁNDEZ CASAS, F. J. & Á. GARROTE FLORENCIO (26-ii-2016). *Narcissorum* notulæ, XL. *Fontqueria* 56(44): 439-446 [seorsim: 1-8].

FERNÁNDEZ CASAS, F. J. & J. M. MONTSERRAT i MARTÍ (26-vii-2014). Observaciones sobre las especies de *Narcissus* Linnaeus, sect. *Ganymedes* (Salisbury) Schultes f. (1830). *Adumbr. Summæ Ed.* 58: 1-26.